

(붙임1)



2023년 6월말 기준 사업보고서

2023년 4월 1일 부터
2023년 6월 30일 까지

<지역농업협동조합>

농업협동조합법 제65조, 지역농업협동조합정관례 제140조의2의 규정에 의하여
사업보고서를 작성하여 송부(게시)합니다.

2023년 7월

안의농업협동조합

조합장 김기종

목 차

I. 주 요 현 황

1. 주요기관 의결사항

가. 총회(대의원회)

나. 이 사 회

2. 사무소 및 인원 현황

3. 정 관 변 경 사 항

II. 주요사업 추진 현황

1. 교 육 지 원 사 업

2. 경 제 (유 통) 사 업

3. 신 용 (금 융) 사 업

III. 주요사업 추진 실적

IV. 재 무 현 황

1. 재 무 상 태 표

2. 손 익 계 산 서

I. 주요 현황

1. 주요기관 의결사항

가. 총회(대의원회)

개최일자	참석인원	주요 의결사항
2023.01.31.	71명	1. 사무소의 소재지 일부 변경에 따른 정관변경 의안 2. 제51기 결산보고서(사업보고서, 재무상태표, 손익계산서, 잉여금처분안, 자본변동표) 승인 의안 3. 비상임감사 선거 실시 의안

나. 임시이사회

개최일자	참석인원	주요 의결사항
2023.02.27.	9명	1. 제3회 전국동시조합장선거 후보자의 피선거권 조사회보서에 따른 경업관계 해소 유무 의안
2023.03.02.	9명	1. 제3회 전국동시조합장선거 후보자의 피선거권 조사회보서에 따른 경업관계 해소 유무 의안

나. 이사회

개최일자	참석인원	주요 의결사항
2023.01.19.	11명	1. 조합원 가입승낙 및 탈퇴조합원 지분 환급 처리 의안 2. 2022년도 사업항목별 이용고배당 기준안 책정 의안 3. 2023년도 대의원 선거일 지정 의안 4. 농산물 출하선급금 지급기중 책정 의안
2023.02.20.	11명	1. 조합원 가입승낙 및 탈퇴조합원 지분 환급 처리 의안 2. 농업경영자금 융자협의회 위원 선임 의안 3. 2023년 차입금 최고한도 책정 의안 4. 조합장 직무를 대행할 이사의 순서 지정 의안
2023.03.15.	10명	1. 조합원 가입승낙 및 탈퇴조합원 지분 환급 처리 의안 2. 피선거권조사회보서 제출 이후 추가적인 경업관계 사실 유무 확인
2023.04.24.	11명	1. 조합원 가입승낙 및 탈퇴조합원 지분 환급 처리 의안 2. 업무용부동산 고정자산 취득 의안 3. 업무용건물(서하지점 경제사업장) 고정자산 취득 의안 4. 유통센터 양곡창고 고정자산 취득 의안 5. 2023년 약정조합원 육성계획 수립의안
2023.05.19.	11명	1. 조합원 가입승낙 및 탈퇴조합원 지분 환급 처리 의안 2. 업무용부동산(서상지점 비가림시설) 고정자산 취득 의안
2023.06.26.	10명	1. 조합원 가입승낙 및 탈퇴조합원 지분 환급 처리 의안 2. 냉해피해농가 재해지원을 위한 영농자재교환권 지급 의안 3. 경제사업장 양파톤백 수매용 철파렛트 고정자산 취득 의안 4. '23년도 결산 이용고배당 책정 기준 및 약정조합원 우대 적용 의안

2. 사무소 및 인원 현황

가. 사무소 현황

구 분		주 요 시 설	주 요 사 업
사	본 점	주사무실	여신, 수신, 보험, 카드 등 신용사업 총무, 기획, 지도 등 관리업무
		산지유통센터 (APC)	농산물 수탁, 매취사업(밤, 복분자, 사과 등) 채소(양파), 과일(사과) 수급안정사업
		벼 육묘장	벼 육묘생산 및 배달
		영농자재판매장	영농자재 판매
		하나로마트	로컬푸드, 가공, 농축수산물, 공산, 주류 등 취급
		농협주유소	정품·정량 유류공급(면세유)
무	서하지점	주사무실	여신, 수신, 보험, 카드 등 신용사업
		임산물유통센터 (꽃감 경매장)	산지 꽃감 경매장 운영 (12 월 ~1 월)
		경제사무실	구매, 판매사업(영농자재판매, 수급안정사업)
		하나로마트	가공품, 농축수산물, 공산품 , 주류 등 취급
소	서상지점	주사무실	여신, 수신, 보험, 카드 등 신용사업
		경제사무실	구매, 판매사업(영농자재판매, 수급안정사업)
		하나로마트	가공품, 농축수산물, 공산품 , 주류 등 취급
3 개소			

나. 인원 현황

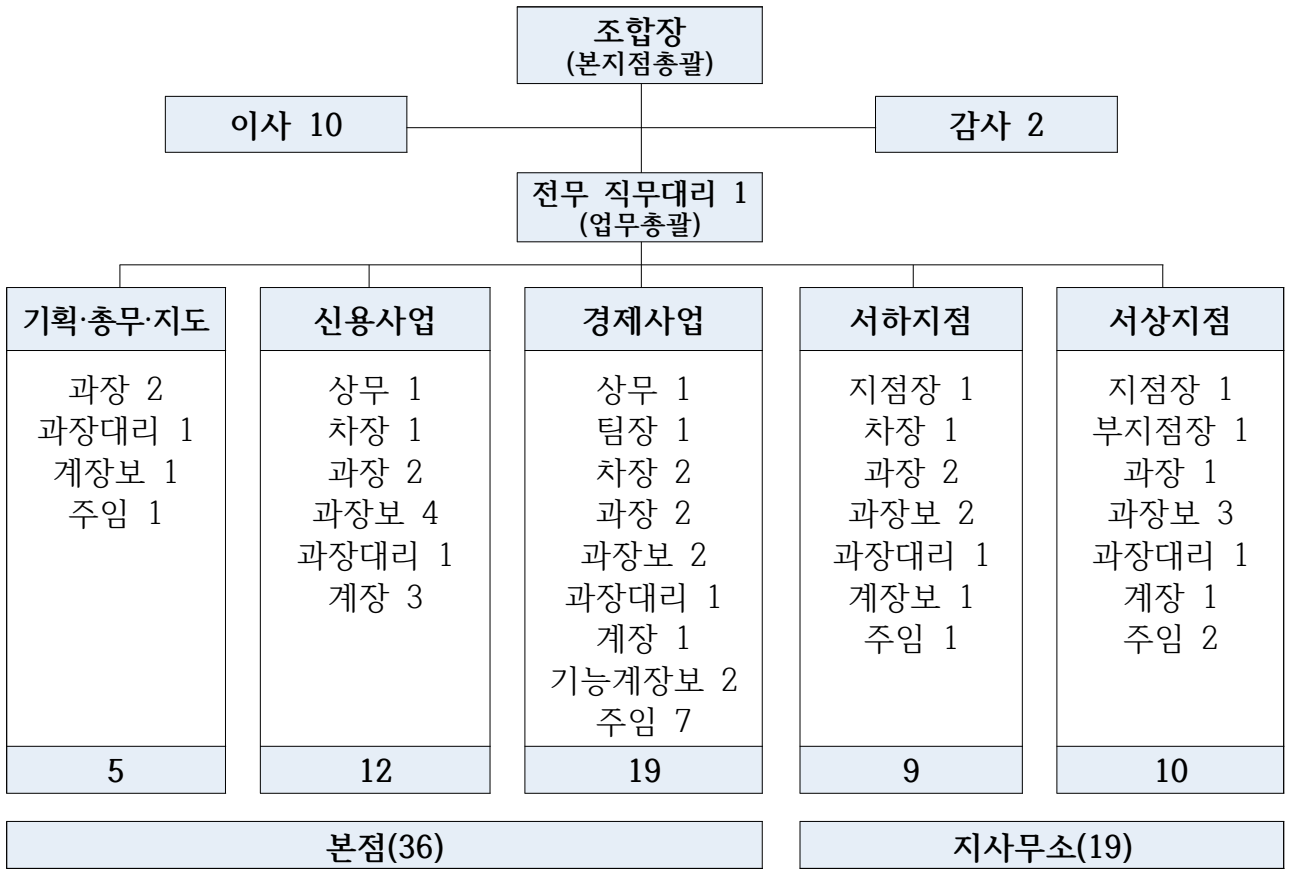

Ⅱ. 주요사업 추진 현황

1. 교육지원사업

농산물 판로개척과 농가소득향상을 위한 생산지도 및 현장방문 상담을 비롯한 각종 지원을 위해 영농지도사업비 92백만원을 집행하였고, 환원사업으로 관내 냉해피해를 입은 농가에 피해복구를 지원하고 농가경영비 절감을 위한 56백만원 상당의 영농자재교환권을 지급하였습니다.

그 외에도 백내장 수술과 안과를 찾기 어려운 조합원을 위해 이성수안과와 업무협약 MOU 체결 및 일손이 부족한 양파농가를 위한 일손돕기와 조합원의 학자금부담경감 등 농업·농촌발전의 주역이 될 미래지역인재양성을 위한 장학금 15백만원을 조합원 자녀와 관내 초·중·고등학교에 지급하였습니다.

또한, 조합원 경조사에 경조비 지급과 조합원 농업생산성향상과 복지증진을 위한 각종 행사 지원으로 협찬비 11백만원을 지급 및 원로조합원과 조합원생활체육인들의 축제인 제8회 안의농협장기 게이트볼 및 그라운드골프대회를 성황리에 개최하였습니다.

농촌 복지기반 강화 및 사회적 역할을 다하고 지속가능한 농촌발전을 위해 앞으로도 조합원의 소득향상과 농업경쟁력 강화, 복지증진을 위한 교육지원사업을 지속적으로 확대 실시해 나가겠습니다.

2. 경제(유통)사업

구매사업은 5,159백만원 매출로 전년도 53백만원 감소하여 △1.03% 감소하였습니다. 그 중 비료는 22년도 화학비료 정부보조금 시행시 사용 후 남은 잔액보조금을 22년 연말에 소진 목적으로 대량 구입하였고, 멀칭필름과 PP포대 매출액 감소하였지만, 시설자재와 사료 매출액은 증가하였습니다. 앞으로도 조합원 및 농업단체와 협력하여 생산농가의 소득향상에 힘쓰도록 하겠습니다.

구매사업 중 주유소 사업은 매출액은 2,319백만원으로 전년동기 대비 286백만원 감소하여 성장률은 -12.4% 되었으나, 매출이익은 전년동기 대비 14백만원 증가하여 264백만원의 매출이익을 올리고 있으며 이익률은 약11.39%입니다. 불안한 국제 유가로 인하여 매출액 또한 차이가 날 것으로 생각이 되며 보다 적극적인 마케팅과 다양한 판매처 확보에 노력을 기울여 사업이 성장 할 수 있도록 노력 하겠습니다.

하나로마트 사업은 가공제품의 다양화, 정육코너의 판매상품 확대, 식자재코너, 차량용품, 애견용품, 문구류, 양주코너, 반찬장아찌류 취급 등 적극적인 마케팅으로 신규고객이 꾸준히 늘어나고, 마진률을 낮춘 판매가격인하 노력에 힘입어 고정고객층이 증가하여, 본 지점마트매출액은 4,173백만원으로 전년동기대비 325백만원 증가하여 8.45% 성장하였으며, 앞으로도 고객의 니즈를 충족하기 위해 지속적인 신규취급상품을 확대하고, 조합원이 믿고 찾을 수 있는 하나로장터로 자리매김하기 위해 최선의 노력을 다하겠습니다. 계속

적인 조합원의 이용을 부탁드립니다.

판매사업은 전반적인 경기하락과 농산물 소비 위축 속에서도 지속적인 판촉활동을 확대하여 전년 동기 대비 6.31% 증가한 11,346백만원의 실적을 달성하였습니다. 계속해서 농산물 산지유통센터를 중심으로 농협 계통업체, 지자체, 기타 외부업체등과 긴밀한 협조체계를 구축하여 판매사업 확대를 위해 더욱더 노력해 나가겠습니다.

3. 신용(금융)사업

신용사업 중 예금은 1,629억원으로 전년동기대비 64억원 증가하였고, 조합원 예금은 802억원으로 조합원이 차지하는 예금비율은 49.25%이며, 상호금융대출은 전년동기대비 26억원 감소한 999억원으로, 이 중 조합원 대출은 349억원이며, 조합원 대출비중은 34.94%입니다. 상호금융대출금 운용은 대부분 비조합원의 이용률이 높아 경기침체 및 코로나 사태에서는 안정적인 사업 운영을 위해 더욱더 조합원님들의 관심과 협조가 필요합니다.

상호금융 예대비율은 전년동기대비 3.69% 감소한 59.83%입니다, 경기침체와 고령화, 인구유출에 따른 어려운 사업 여건 속에서도 임직원이 사업추진의지를 다지고, 지속적인 노력을 기울이고 있으며, 앞으로도 적극적으로 사업을 추진해나갈 예정입니다.

보험사업 수수료는 455백만원의 실적을 올렸으며, 사고보험금은 농작물사고보험금 포함하여 327건, 544백만원이 지급되어 각종사고로 인한 가입고객님의 부담을 줄여주었습니다. 농촌 고령화로 인하여 골절사고 등 각종 농작업 중 재해사고가 매년 증가되고 있고, 더욱 심해지는 냉해, 태풍등 자연재해로 인하여 농작물피해 역시 늘어나고 있어, 모든 농업인에 대한 재해보험 및 농작물재해보험의 필요성이 더욱 증대되고 있는 상황입니다. 조합원 여러분께서는 우리 안의농협의 각종 보험상품을 이용하셔서 재해사고와 질병뿐만 아니라 농작물에 대한 자연재해에도 대비하여 주시기 바랍니다. 앞으로도 열의를 가지고 조합원에게 도움이 되는 사업을 추진해 나가겠습니다.

Ⅲ. 주요사업 추진 실적

(단위 : 백만원, %)

구 분	연간계획 (A)	2022년 6월말 (B)	달성률 (C=B/A)	전년동기 (D)	전년동기 대비		
					증 감	성장률	
경제사업	49,171	20,802	42.30%	19,881	920	4.63%	
구 매	11,588	5,159	44.52%	5,212	△53	△1.03%	
판 매	27,986	11,346	40.54%	10,673	673	6.31%	
마 트	9,154	4,173	45.59%	3,848	325	8.45%	
가 공	0	0	0	0	0	0	
기 타	443	124	27.87%	148	△24	△16.5%	
상호금융 예수금	잔액	172,761	162,862	94.27%	156,493	6,369	4.07%
	평잔	161,830	161,340	99.70%	153,653	7,687	5.0%
상호금융 대출금	잔액	114,580	99,870	87.16%	102,439	△2,568	△2.51%
	평잔	106,962	100,586	94.04%	98,660	1,926	1.95%
보험(공제)료	8,982	5,197	57.85%	5,220	△24	△0.45%	

※ 경제사업 기타실적은 생장물, 창고, 이용, 운송 매출액 및 수수료 실적 등의 합계임

※ 백만원 단위 반올림으로 합계가 불일치할 수 있음

IV. 재무 현황

1. 재무상태표

(단위 : 백만원)

자 산		부채 및 자본	
과 목	금 액	과 목	금 액
유동자산	11,789	유동부채	16,942
사무실에 보관하고 있는 현금, 외화	1,454	비료, 사료, 자재 등 자체·계통 외상매입금	447
비료, 사료, 자재 등 외상매출금	1,552	경제사업에 투입된 저리 차입금	10,291
비료, 농약, 자재 등 재고자산	3,431	상품권 발행잔액, 미지급이자, 미지급법인세, 등 기타유동부채	6,204
선급금, 미수수익, 부가세 등 기타유동자산	5,353	금융업예수금(자립예탁금, 정기예탁금, 정기적금 등)	162,862
금융업예치금(농협중앙회에 예치된 돈)	75,408	금융업차입금(정책대출을 위해 정부로부터 빌린 돈 등)	21,618
금융업대출채권(상호금융, 정부정책, 공제대출 등)	118,858	보험(공제), 농작물보험부채	-
대손충당금(부실채권대비 충당금 차감)	-	비유동부채	2,806
보험(공제), 농작물보험자산	-	농협중앙회로부터 무이자로 빌린 돈	2,403
비유동자산	15,086	유통손실보전자금, 미지급금, 퇴직급여 등 기타비유동부채	402
농협중앙회 출자금 등 투자자산	6,460	부채합계	204,227
사무실소유 부동산, 동산 등 유형자산	8,625	출자금	12,342
무형자산	0	자본잉여금(재평가 적립금 등)	983
이연법인세자산, 전신전화, 영업보증금 등 기타비유동자산	2	자본조정	△147
		기타포괄손익누계액	-
		이익잉여금	3,735
		자본합계	16,914
자산 총계	221,141	부채와자본 총계	221,141

※ 백만원 단위 반올림으로 합계가 불일치할 수 있음

2. 손익계산서

(단위 : 백만원)

구 분	2023년 6월말 (A)	2022년 6월말 (B)	증 감 (A-B)
영업수익	13,272	15,257	1,985
영업비용	9,691	11,256	1,565
매출총이익	3,581	4,001	420
신용사업	2,295	2,776	481
경제사업	1,286	1,225	△61
판매비와관리비	3,313	3,652	339
영업이익	268	349	81
교육지원사업비	207	273	66
영업외손익	156	193	36
법인세차감전손익	218	269	52
법인세비용	△1	0	1
당기순이익	218	269	51

※ 백만원 단위 반올림으로 합계가 불일치할 수 있음